

ING. JORGE RESCALA PÉREZ, TITULAR DE LA SECRETARÍA DEL MEDIO AMBIENTE DEL GOBIERNO DEL ESTADO DE MÉXICO, EN EJERCICIO DE LAS FACULTADES QUE ME CONFIERE EL ARTÍCULO 78 DE LA CONSTITUCIÓN POLÍTICA DEL ESTADO LIBRE Y SOBERANO DE MÉXICO Y CON FUNDAMENTO EN LOS ARTÍCULOS 1, 3, 15, 19 FRACCIÓN XVII, 32 BIS FRACCIONES I Y III DE LA LEY ORGÁNICA DE LA ADMINISTRACIÓN PÚBLICA DEL ESTADO DE MÉXICO; 1.5, 2.116 Y 2.117 DEL CÓDIGO PARA LA BIODIVERSIDAD DEL ESTADO DE MÉXICO; 180 Y 181 DEL REGLAMENTO DEL LIBRO SEGUNDO DEL CÓDIGO PARA LA BIODIVERSIDAD DEL ESTADO DE MÉXICO, 5 Y 6 FRACCIONES I Y XXVII DEL REGLAMENTO INTERIOR DE LA SECRETARÍA DEL MEDIO AMBIENTE Y

CONSIDERANDO

Que la Secretaría del Medio Ambiente del Estado de México, en términos de lo dispuesto por los artículos 2.116 y 2.117 del Código para la Biodiversidad del Estado de México, ha concluido la elaboración del Programa de Manejo del Área Natural Protegida con la categoría de Parque Estatal denominada "Santuario del Agua Presa Ñadó", ubicada en los municipios de Acambay y Aculco, establecida mediante Declaratoria del Ejecutivo del Estado publicada en el Periódico Oficial "Gaceta del Gobierno" el 12 de mayo de 2006.

Que el artículo 181 del Reglamento del Libro Segundo del Código para la Biodiversidad del Estado de México, establece que una vez que se cuente con el Programa de Manejo del Área Natural Protegida la Secretaría del Medio Ambiente publicará en la "Gaceta del Gobierno" un resumen del mismo, por lo que he tenido a bien expedir el siguiente:

ACUERDO POR EL QUE SE DA A CONOCER EL RESUMEN DEL PROGRAMA DE MANEJO DEL ÁREA NATURAL PROTEGIDA CON LA CATEGORÍA DE PARQUE ESTATAL DENOMINADA "SANTUARIO DEL AGUA PRESA ÑADÓ" UBICADA EN LOS MUNICIPIOS DE ACAMBAY Y ACULCO, ESTADO DE MÉXICO.

ÚNICO. Se da a conocer el Resumen del Programa de Manejo del Área Natural Protegida con la categoría de Parque Estatal denominada "Santuario del Agua Presa Ñadó", ubicada en los municipios de Acambay y Aculco, Estado De México.

El Programa de Manejo íntegro se encuentra a disposición para su consulta en las oficinas de la Comisión Estatal de Parques Naturales y de la Fauna, ubicadas en Carretera Metepec-Santa María Nativitas km 7, C.P. 52200, Calimaya, Estado de México.

TRANSITORIOS

PRIMERO. Publíquese el presente Acuerdo en el Periódico Oficial "Gaceta del Gobierno".

SEGUNDO. El presente Acuerdo entrará en vigor un día después de su publicación en el Periódico Oficial "Gaceta del Gobierno".

Dado en la ciudad de Metepec, Estado de México, a los ___ días del mes de ____ de dos mil veintidós.

**ING. JORGE RESCALA PÉREZ
SECRETARIO DEL MEDIO AMBIENTE**

RESUMEN DEL PROGRAMA DE MANEJO DEL ÁREA NATURAL PROTEGIDA CON LA CATEGORÍA DE PARQUE ESTATAL DENOMINADA “SANTUARIO DEL AGUA PRESA ÑADÓ” ” UBICADA EN LOS MUNICIPIOS DE ACAMBAY Y ACULCO, ESTADO DE MÉXICO.

El Área Natural Protegida con la categoría de Parque Estatal denominada “Santuario del Agua Presa Ñadó” está ubicada en los municipios de Acambay y Aculco, Estado de México, y representa un área estratégica para garantizar la continuidad de los procesos naturales de captación e infiltración del agua de lluvia para favorecer la alimentación de los diversos cuerpos de agua, corrientes subterráneas, arroyos y manantiales.

Comprende zonas de vocación forestal con cobertura vegetal en diversos grados de conservación, esto debido al aprovechamiento forestal, plagas y enfermedades, o simplemente el cambio de uso de suelo propiciado por la implementación de sistemas agrícolas, derivado de los diversos tipos de relieve; esta Área Natural Protegida propicia la conservación y protección de la biodiversidad local, en especial especies de flora y fauna que se encuentran en categoría de riesgo como amenazadas.

El Parque Estatal cuenta con pastizales naturales e inducidos, matorrales, un cuerpo de agua y sus afluentes, manantiales, barrancas y cañadas, áreas de uso agropecuario, agrícola y acuícola, zonas urbanas y zonas de vocación forestal con cobertura vegetal en diferentes grados de conservación.

I. CATEGORÍA Y NOMBRE DEL ÁREA NATURAL PROTEGIDA

Área Natural Protegida Parque Estatal denominada “Santuario del Agua Presa Ñadó”, ubicada en los municipios de Acambay y Aculco, Estado de México.

II. FECHA DE PUBLICACIÓN EN LA “GACETA DEL GOBIERNO” DE LA DECLARATORIA RESPECTIVA

Declaratoria del Ejecutivo del Estado por el que se establece el Área Natural Protegida con la categoría de Parque Estatal denominada “Santuario del Agua Presa Ñadó”, publicada en el Periódico Oficial “Gaceta del Gobierno” el 12 de mayo de 2006, con una superficie de 4,313.294423 hectáreas.

III. PLANO DE UBICACIÓN DEL ÁREA NATURAL PROTEGIDA

El Parque Estatal “Santuario del Agua Presa Ñadó”, se ubica en los municipios de Acambay y Aculco, tiene una superficie de 4,313.294423 hectáreas y las colindancias siguientes:

- Al oeste y noroeste con la comunidad Los Ailes del municipio de Aculco y las comunidades La Florida y El Ermitaño del municipio de Acambay, así como con la Carretera Estatal 55;
- Al norte con la comunidad Decandeje del municipio de Aculco;
- Al este con la comunidad Santa María las Arenas del municipio de Acambay; y
- Al sur con la comunidad Dateje del municipio de Acambay.

La poligonal del Parque Estatal “Santuario del Agua Presa Ñadó”, bajo el sistema de referencia Universal Transversal de Mercator (UTM), coordenadas geográficas, Zona 14N, Datum WGS84, se extiende entre las siguientes coordenadas extremas:

Cuadro 1. Coordenadas extremas del Parque Estatal “Santuario del Agua Presa Ñadó”

Geográficas Grados decimales	
Latitud	Longitud
20°3'3.32"	99°46'46.64"
19°59'59.58"	99°52'52.95"
UTM WGS84 Zona 14N	
X	Y
418693.11	2217819.36
407698.52	2210908.92

Fuente: CEPANAF, 2022.

(Las coordenadas que definen la poligonal del Parque Estatal, se encuentran en el Programa de Manejo en su versión extensa, disponible para su consulta en las oficinas de la CEPANAF.)

Mapa 1. Macrolocalización del Parque Estatal “Santuario del Agua Presa Ñadó”

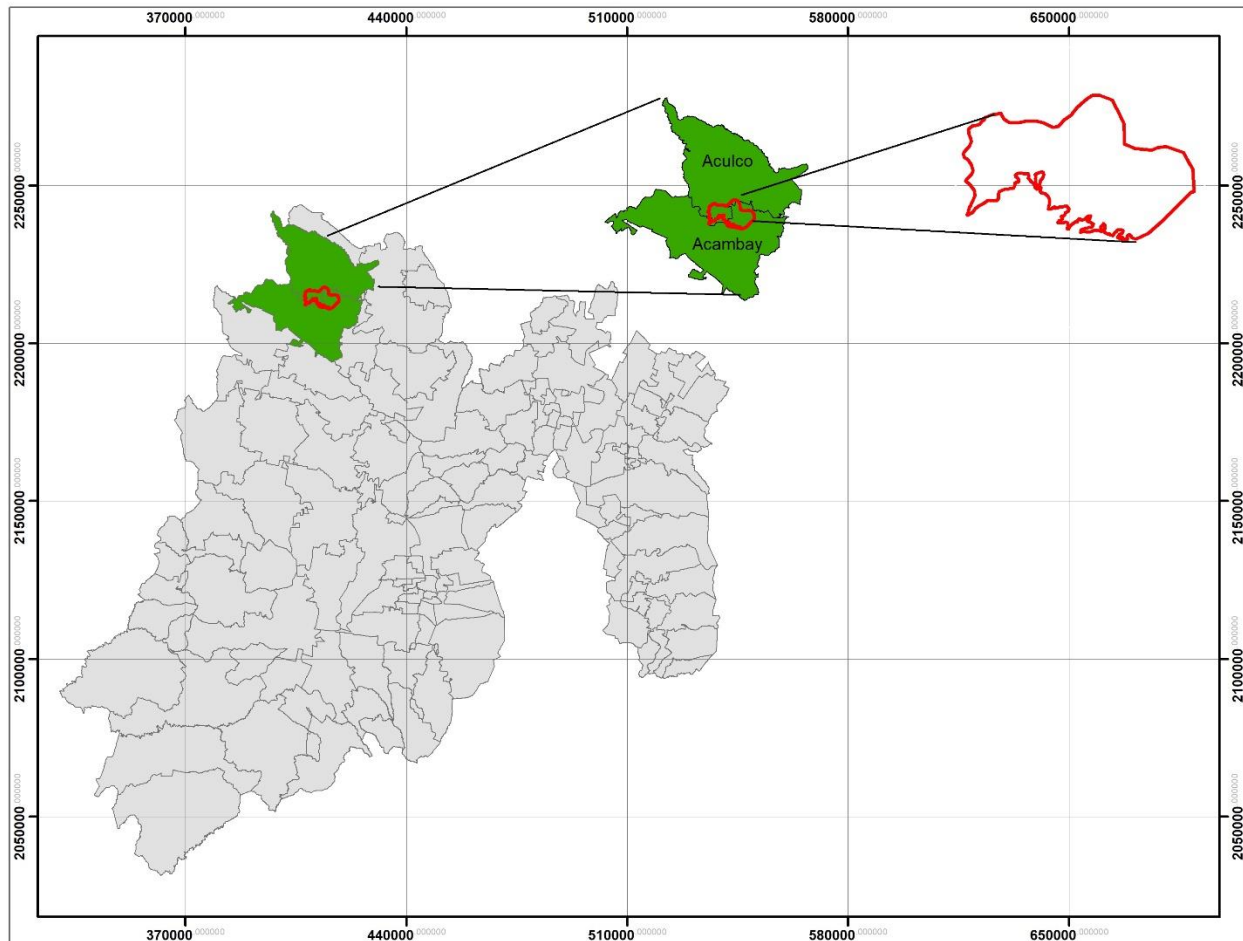

Fuente: IGCEM, 2018 y CEPANAF, 2022.

Mapa 2. Ubicación geográfica del Parque Estatal “Santuario del Agua Presa Ñadó”

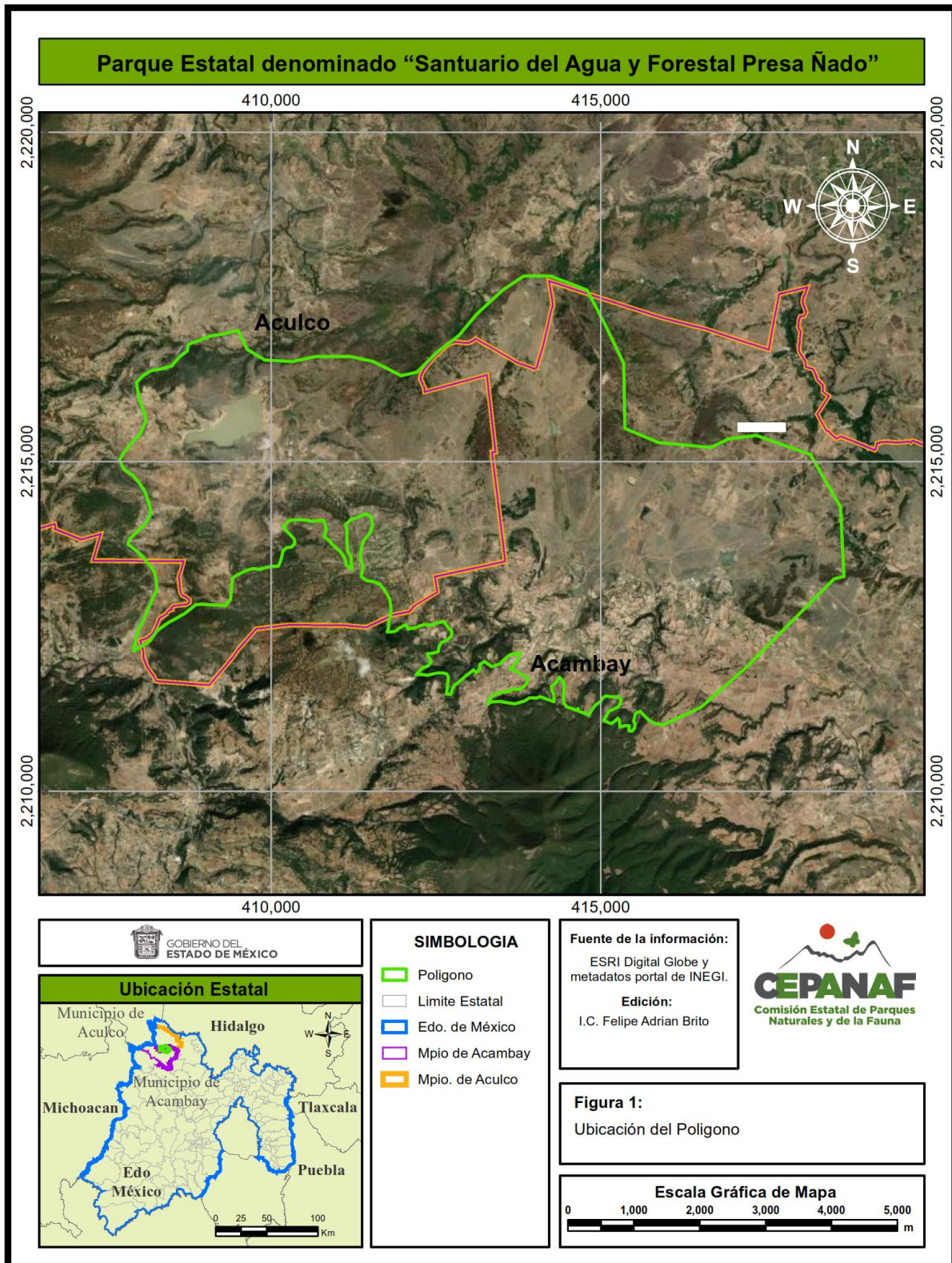

Fuente: CEPANAF 2022.

IV. OBJETIVOS GENERAL Y ESPECÍFICOS DEL PROGRAMA

Objetivo general

Establecer el instrumento de planeación y regulación en el que se instauren los lineamientos para el manejo del Parque Estatal “Santuario del Agua Presa Ñadó” con la finalidad de proteger, restaurar y conservar los recursos naturales existentes.

Objetivos específicos

- Caracterizar las condiciones físicas, biológicas, culturales y socioeconómicas del Parque Estatal “Santuario del Agua Presa Ñadó”.
- Establecer la Zonificación del Parque Estatal para la aplicación de políticas de manejo de protección, conservación, restauración y aprovechamiento.
- Definir actividades permitidas y no permitidas en cada una de las zonas y subzonas del Parque Estatal.
- Establecer las acciones a realizar en el corto, mediano y largo plazo para la conservación, restauración e incremento de los recursos naturales, así como la investigación y educación ambiental.
- Regular las actividades, usos y aprovechamientos de los ecosistemas acuáticos a través de las reglas administrativas de conformidad con las disposiciones jurídicas aplicables.
- Formular las bases para la administración, mantenimiento, monitoreo y vigilancia del Parque Estatal.

V. DELIMITACIÓN, EXTENSIÓN Y UBICACIÓN DE LAS ZONAS Y SUBZONAS SEÑALADAS EN LA DECLARATORIA

El Parque Estatal “Santuario del Agua Presa Ñadó” tiene una extensión de 4,313.294423 hectáreas y se encuentra ubicado en los municipios de Acambay y Aculco, Estado de México.

En términos de lo dispuesto en el artículo 176 del Reglamento del Libro Segundo del Código para la Biodiversidad del Estado de México y la Declaratoria del Ejecutivo del Estado que establece el Área Natural Protegida publicada en el Gaceta del Gobierno, el 12 de mayo de 2006, se realizó la delimitación de la zonificación del Parque Estatal de acuerdo a su vocación y aptitudes considerando los elementos biológicos, físicos y socioeconómicos presentes.

Metodología

Se estableció la delimitación de las subzonas del Área Natural Protegida (ANP) de acuerdo a sus características naturales y a los servicios ambientales que brinda; así como la relación con las comunidades que habitan dentro o en sus alrededores y que forman parte e influyen en el Parque Estatal debido a sus actividades socioeconómicas, culturales y turísticas.

El proceso para zonificar el Parque Estatal, se realizó mediante actividades de trabajo de gabinete y en campo; se realizó el mapeo correspondiente, haciendo uso de los Sistemas de Información Geográfica (SIG) en la plataforma ArcGis 10.5 generando los mapas temáticos del uso del suelo, vegetación, zonas de especies en peligro o amenazadas, zonas de recarga de aguas subterráneas, caseríos dispersos, zonas agrícolas, bordes de cauces, degradación del suelo y pendientes del terreno, que fueron analizados técnicamente y corroborados mediante recorridos en campo.

Así mismo, se verificó lo establecido en otros instrumentos de planeación como los Planes Municipales de Desarrollo Urbano de Acambay y Aculco de fecha 10 de marzo de 2005 y 06 de enero de 2016, respectivamente, y las Unidades de Gestión del Programa de Ordenamiento Ecológico del Territorio del Estado de México de fecha 19 de diciembre de 2006.

El trabajo en campo consistió en realizar recorridos en el Parque Estatal para verificar las condiciones actuales de los componentes físicos, biológicos, ecológicos y socioculturales y corroborar lo recopilado en gabinete.

Zonificación

En atención a lo dispuesto en el artículo 176 del Reglamento del Libro Segundo del Código para la Biodiversidad del Estado de México y la Declaratoria del Ejecutivo del Estado que establece el ANP, se determinaron las siguientes zonas y subzonas:

1. Zona Núcleo

Esta zona se distribuye sobre 242.407147 hectáreas que representan el 5.62% del total de la superficie del ANP y son aquellos espacios en los que el objetivo principal es mantener las condiciones de los ecosistemas representativos, así como la continuidad de sus procesos ecológicos.

Se establece en superficies que no han sido significativamente alteradas por la acción del hombre; está representada por cañadas que contienen elementos de ecosistemas únicos o frágiles y son propicias para el desarrollo, reintroducción, alimentación y reproducción de poblaciones de vida silvestre, residentes o migratorias, incluyendo especies en alguna categoría de riesgo y es un área importante de recarga de mantos freáticos. Está situada en la porción sur del Parque Estatal, principalmente sobre el municipio de Acambay; sólo se permitirá realizar actividades de monitoreo del ambiente y de investigación científica que no implique la extracción o el traslado de las especies, ni la modificación de los hábitats.

2. Zona de Amortiguamiento

Tendrá como función principal orientar las actividades de aprovechamiento que ahí se lleven a cabo, hacia el desarrollo sustentable, creando las condiciones necesarias para lograr la conservación de los ecosistemas a largo plazo. Se divide en las siguientes subzonas:

2.1.Subzona de Protección

Esta subzona ocupa una superficie de 289.853386 hectáreas que representa el 6.72% del total de la superficie del Parque Estatal, comprende la Presa Ñadó y espacios donde se aprecian relictos de vegetación en buen estado de conservación, pero en la cual se han posicionado caseríos dispersos y se utilizan los recursos naturales para su uso doméstico, razón por la cual se requiere de la regulación de dichas actividades.

De manera general, son sitios en buen estado de conservación donde se busca mantener las condiciones actuales de los ecosistemas, razón por la cual sólo se permitirán la investigación científica no invasiva y el monitoreo del ambiente, las actividades de educación ambiental y turismo de bajo impacto ambiental, que no impliquen modificaciones de las características o condiciones naturales originales.

2.2.Subzona de Restauración

Esta subzona ocupa una superficie de 997.665002 hectáreas que representa el 23.12% del total de la superficie. La subzona de restauración tiene por objeto detener la degradación de los recursos naturales y establecer acciones orientadas hacia su restauración. Esta subzona se divide en ocho polígonos ubicados en la porción norte y oeste del Parque Estatal, donde se ha llevado a cabo una alteración, modificación o desaparición de los ecosistemas originales debido a actividades humanas o fenómenos naturales.

Estos sitios sólo podrán utilizarse para su rehabilitación con especies nativas de la región o en su caso, especies compatibles con el funcionamiento y la estructura de los ecosistemas originales cuando científicamente se compruebe que no se afecta la evolución y continuidad de los procesos naturales.

2.3.Subzona de Aprovechamiento sustentable

En esta subzona los recursos naturales podrán ser aprovechados bajo esquemas de aprovechamiento sustentable por motivos de conservación de sus ecosistemas, sin ocasionar alteraciones significativas en el ecosistema, modificar el paisaje de forma sustancial, ni causar impactos ambientales irreversibles en los elementos naturales que la conforman. Está relacionada particularmente con la satisfacción de las necesidades socioeconómicas y culturales de los habitantes del Parque Estatal, y se divide en las siguientes subzonas:

2.3.1. Subzona de Aprovechamiento Sustentable de Ecosistemas

Esta subzona ocupa una superficie de 2,741.961271 hectáreas que representa el 63.57% del total del Parque Estatal, son superficies que presentan vegetación dispersa no nativa, con presencia de asentamientos humanos no consolidados y zonas agrícolas, también se identifican espacios destinados al desarrollo de actividades recreativas y de esparcimiento o bien, establecimientos comerciales e industriales.

Se podrán realizar obras públicas o privadas para el manejo de recursos naturales que generen beneficios a usuarios del ANP, habitantes locales y de la región, que guarden armonía con el paisaje, que no provoquen impactos ambientales permanentes y que estén sujetos a regulaciones de manejo sustentable de los recursos naturales.

2.3.2. Subzona de Aprovechamiento con Asentamientos humanos

Esta subzona ocupa una superficie de 31.055710 hectáreas que representa el 0.72% del total del ANP. Subzona en la que se presenta un proceso de crecimiento urbano actual, y que desde antes de la Declaratoria de creación están consideradas como urbanas de acuerdo con los Planes Municipales de Desarrollo Urbano vigentes.

En esta subzona se podrán realizar obras públicas o privadas que generen beneficios a usuarios del Parque Estatal, habitantes locales y de la región, que guarden armonía con el paisaje, que no provoquen impactos ambientales permanentes y que estén sujetos a regulaciones de manejo sustentable de los recursos naturales.

2.4.Subzona de Ecoturismo

Estas áreas ocupan una superficie de 10.351907 hectáreas que representa el 0.24% del total del Parque Estatal. Presentan atractivos naturales para la realización de actividades de recreación y esparcimiento como es senderismo y paseo a caballo.

En esta subzona existe la posibilidad de crear infraestructura para el desarrollo de apoyo al ecoturismo y educación ambiental, haciendo posible el mantener concentraciones de visitantes en los límites que se determinen como base en la capacidad de carga de los ecosistemas.



Cuadro 2. Zonificación del Parque Estatal “Santuario del Agua Presa Ñadó”

Zonificación	Superficie (Hectáreas)	Porcentaje (%)
1. Zona Núcleo	242.407147	5.62
2. Zona de Amortiguamiento		
2.1. Subzona de Protección	289.853386	6.72
2.2. Subzona de Restauración	997.665002	23.12
2.3. Subzona de Aprovechamiento Sustentable		
2.3.1. Subzona de Aprovechamiento sustentable de los ecosistemas	2,741.961271	63.57
2.3.2. Subzona de Aprovechamiento sustentable con Asentamientos humanos	31.055710	0.72
2.4. Subzona de Ecoturismo	10.351907	0.24
Total	4,313.294423	100

Fuente: CEPANAF, 2022.

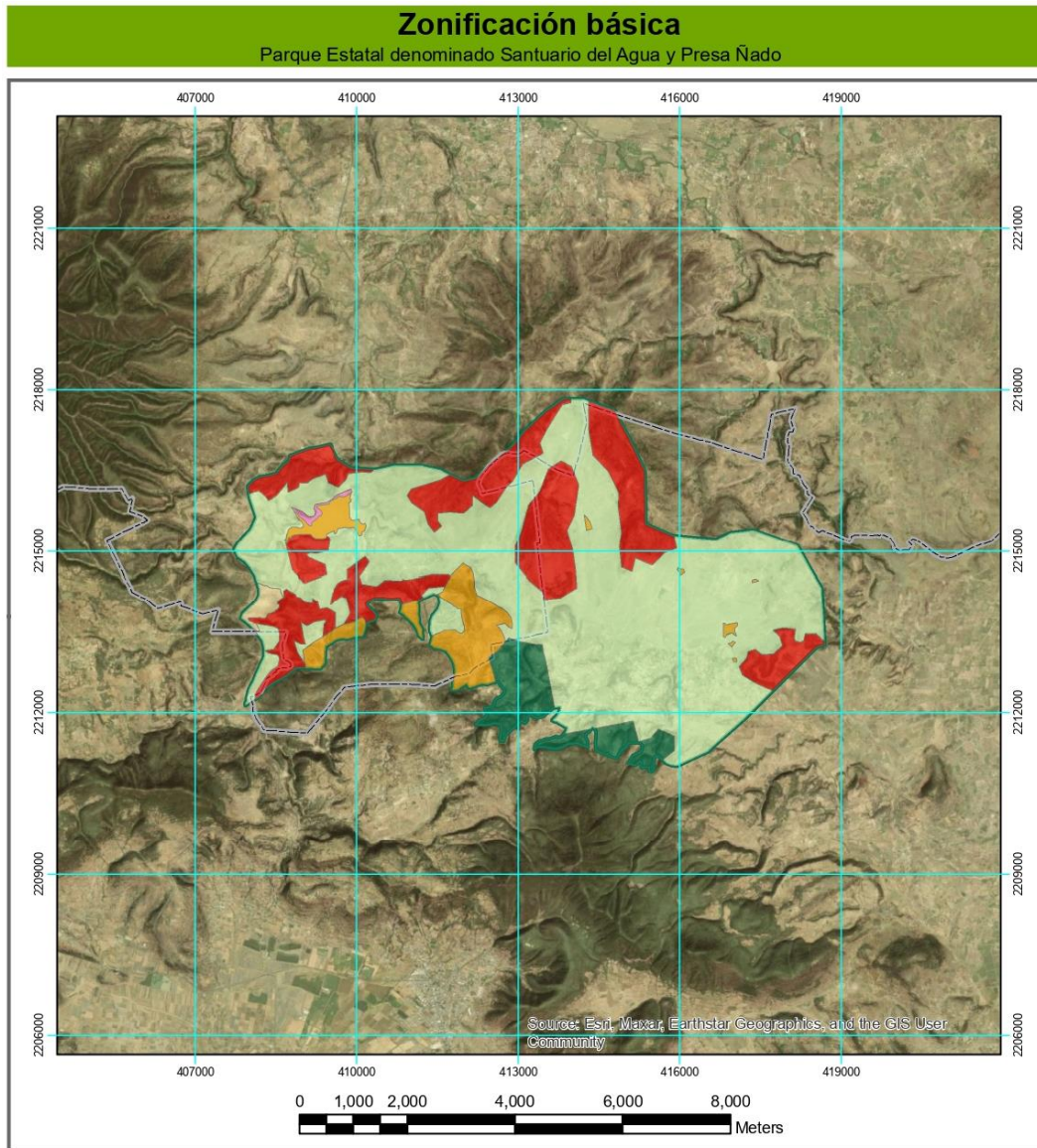
Mapa 3. Zonificación del Parque Estatal “Santuario del Agua Presa Ñadó”



 LOCALIZACIÓN 	<p>Contenido</p> <p>SIMBOLOGÍA BÁSICA</p> <ul style="list-style-type: none"> Límites municipales Límites de ANP <p>SIMBOLOGÍA TEMÁTICA</p> <p>Zona, Subzona, Subdivisión</p> <ul style="list-style-type: none"> Núcleo, NA, NA Amortiguamiento, Restauración, NA Amortiguamiento, Protección, NA Amortiguamiento, Ecoturismo, NA Amortiguamiento, Aprovechamiento, Asentamientos Humanos Amortiguamiento, Aprovechamiento, Aprovechamiento Sustentable de los Ecosistemas 	<p>FUENTE</p>  Comisión Estatal de Parques Naturales y de la Fauna Gobierno del Estado de México Secretaría del Medio Ambiente Comisión Estatal de Parques Naturales y de la Fauna <div style="border: 1px solid black; padding: 5px; width: fit-content; margin: 10px auto;">1:100,000</div>
---	---	--

Fuente: CEPANAF 2022.

MATRIZ DE ACTIVIDADES PERMITIDAS Y NO PERMITIDAS EN EL ÁREA NATURAL PROTEGIDA PARQUE ESTATAL DENOMINADA “SANTUARIO DEL AGUA PRESA ÑADÓ”

Las actividades en el Parque Estatal estarán definidas de la siguiente manera:

Permitidas: actividades aptas, que no contravienen a los objetivos del ANP.

No permitidas: actividades que ponen en riesgo el equilibrio ecológico y la estabilidad y que bajo ninguna circunstancia deben realizarse dentro del ANP.

Las obras o actividades que se realicen en el Parque Estatal, requieren autorización en materia de impacto ambiental, deberán dar cumplimiento a lo establecido en las reglas administrativas y en su ejecución se deberá utilizar material amigable con el medio ambiente atendiendo las características propias del ANP.

Zona Núcleo	
Actividades Permitidas	Actividades No permitidas
<ol style="list-style-type: none"> 1. Desarrollar actividades de investigación y educación ambiental. 2. Desarrollar obras de conservación de suelos y restauración de zonas erosionadas. 3. Erradicar especies invasoras. 4. Inspección y vigilancia. 5. Realizar actividades para la prevención, control, combate de incendios y manejo del fuego 6. Dar mantenimiento a caminos ya existentes siempre y cuando no se pavimente ni se modifique sus dimensiones y características actuales. 7. Filmar, fotografiar y capturar sonidos, con fines científicos, culturales o educativos. 8. Realizar manejo forestal sustentable, exclusivamente acciones y procedimientos que tienen por objeto la protección, conservación, restauración y mantenimiento de los servicios ambientales de un ecosistema forestal. 9. Colocar señalamientos preventivos, restrictivos e informativos. 	<ol style="list-style-type: none"> 1. Desarrollar asentamientos humanos. 2. Realizar aprovechamiento forestal. 3. Cambiar el uso de suelo. 4. Desarrollar actividades cinegéticas. 5. Realizar actividades turísticas. 6. Realizar actividades de ganadería y agricultura. 7. Alterar o destruir por cualquier medio o acción los sitios de alimentación, anidación, refugio o reproducción de las especies silvestres. 8. Alimentar, tocar o hacer ruidos intensos que alteren el comportamiento natural de las especies silvestres. 9. Introducir ejemplares o poblaciones de especies exóticas y animales domésticos. 10. Excavar, nivelar, cortar o desmontar la vegetación del terreno. 11. Encender fogatas. 12. Desarrollar obra pública y/o privada. 13. Realizar campismo, actividades deportivas (ciclismo de montaña, rapel, alpinismo, a campo traviesa, motocross y cuatrimotos). 14. Aperturar carreteras, autopistas, nuevos caminos pavimentados, senderos ecuestres y pedestres. 15. Realizar obras e infraestructura para servicios de agua potable, energía eléctrica y drenaje. 16. Construir sitios para la disposición final de residuos peligrosos, sólidos urbanos y de manejo especial. 17. Rellenar, interrumpir, desecar o modificar los cauces naturales de los ríos, arroyos, corrientes y manantiales, entre otros flujos hidráulicos. 18. Realizar actividades de dragado o de cualquier otra naturaleza, que generen la suspensión de

	<p>sedimentos o provoquen áreas con aguas fangosas o limosas.</p> <p>19. Arrojar, verter, descargar o depositar residuos sólidos o líquidos en el suelo, subsuelo y cualquier clase de cauce, acuífero y manantial, o desarrollar cualquier tipo de actividad que pueda contaminar.</p> <p>20. Explorar y explotar recursos pétreos, minerales y materiales de construcción.</p>
--	--

Zona de Amortiguamiento	
Subzona de Protección	
Actividades Permitidas	Actividades No permitidas
<ol style="list-style-type: none"> 1. Desarrollar investigación científica y monitoreo ambiental. 2. Realizar obras de conservación de suelos y restauración de zonas erosionadas. 3. Impulsar el manejo forestal sustentable, exclusivamente acciones y procedimientos que tienen por objeto la protección, la conservación y la restauración. 4. Aprovechar de manera sustentable los recursos para autoconsumo. 5. Restaurar ecosistemas y reintroducción de especies nativas. 6. Realizar mantenimiento de senderos interpretativos, de caminos ya existentes siempre y cuando no se pavimente ni se modifique sus dimensiones y características actuales. 7. Colocar señalamientos preventivos, restrictivos e informativos. 8. Realizar actividades para la prevención, control, combate de incendios y manejo del fuego. 9. Instalar señalamientos preventivos, restrictivos e informativos. 10. Edificar infraestructura para investigación. 11. Realizar obras de captación de agua que no modifiquen el paisaje original, saneamiento de cuerpos de agua y restauración de áreas tributarias de manantiales. 12. Realizar actividades de campismo, deportivas, turísticas y recreativas (ciclismo de montaña, rapel, alpinismo). 13. Realizar visitas guiadas y observación del paisaje. 14. Filmar, fotografiar, capturar sonidos, con fines científicos, culturales o educativos. 15. Encender fogatas con las medidas pertinentes para no ocasionar incendios. 16. Dar mantenimiento a la infraestructura existente siempre y cuando no se modifiquen sus dimensiones o características actuales. 	<ol style="list-style-type: none"> 1. Cambiar el uso de suelo. 2. Practicar ganadería y agricultura. 3. Desarrollar actividades cinegéticas. 4. Desarrollar asentamientos humanos. 5. Excavar, nivelar, cortar o desmontar la vegetación del terreno. 6. Arrojar, verter, descargar o depositar residuos sólidos o líquidos en el suelo, subsuelo y cualquier clase de cauce, acuífero y manantial o desarrollar cualquier tipo de actividad que pueda contaminar. 7. Explorar y explotar recursos pétreos, minerales y materiales de construcción. 8. Realizar actividades de dragado o de cualquier otra naturaleza, que generen la suspensión de sedimentos o provoquen áreas con aguas fangosas o limosas. 9. Introducir ejemplares o poblaciones de especies exóticas y animales domésticos. 10. Acosar, molestar o dañar de cualquier forma a las especies silvestres. 11. Alterar o destruir por cualquier medio o acción los sitios de alimentación, anidación, refugio o reproducción de las especies silvestres. 12. Rellenar, interrumpir, desecar o modificar los cauces naturales de los ríos, arroyos, corrientes y manantiales, entre otros flujos hidráulicos. 13. Aperturar carreteras, autopistas, caminos pavimentados, senderos ecuestres y pedestres. 14. Construir sitios para la disposición final de residuos peligrosos, sólidos urbanos y de manejo especial.

- 17. Desarrollar actividades de educación ambiental.
- 18. Navegar con lancha de remo.
- 19. Realizar actividades piscícolas con fines de autoconsumo.
- 20. Inspección y vigilancia.

**Zona de Amortiguamiento
Subzona de Restauración**

Actividades Permitidas	Actividades No permitidas
<ul style="list-style-type: none"> 1. Desarrollar investigación científica y monitoreo ambiental debidamente autorizado. 2. Cambiar el uso de suelo para obras de conservación de suelos y restauración de zonas erosionadas. 3. Reintroducir especies nativas. 4. Manejo forestal sustentable, exclusivamente para acciones y procedimientos que tengan por objeto la protección, la conservación y restauración. 5. Erradicar especies invasoras. 6. Restaurar ecosistemas. 7. Instalar señalamientos preventivos, restrictivos e informativos. 8. Filmar, fotografiar y capturar sonidos, con fines científicos, culturales o educativos. 9. Desarrollar actividades de educación ambiental y cultura ecológica. 10. Realizar obras de recuperación de suelos. 11. Mantener caminos ya existentes, siempre y cuando no se pavimenten ni se modifiquen sus características actuales. 12. Aprovechar leña muerta y de recolección artesanal con fines de autoconsumo. 13. Realizar actividades para la prevención, control, combate de incendios y manejo del fuego. 14. Inspección y vigilancia. 	<ul style="list-style-type: none"> 1. Desarrollar actividades cinegéticas. 2. Realizar agricultura. 3. Practicar ganadería, incluyendo el pastoreo. 4. Alterar o destruir por cualquier medio o acción los sitios de alimentación, anidación, refugio o reproducción de las especies silvestres. 5. Aperturar nuevos senderos, brechas o caminos. 6. Encender fogatas. 7. Alimentar, tocar o hacer ruidos intensos que alteren el comportamiento natural de las especies silvestres. 8. Explorar y explotar recursos pétreos, minerales y materiales de construcción. 9. Realizar servicios turísticos. 10. Introducir ejemplares o poblaciones de especies exóticas y animales domésticos. 11. Realizar actividades turísticas. 12. Realizar campismo, actividades deportivas (ciclismo de montaña, rapel, alpinismo, a campo traviesa motocross y cuatrimotos). 13. Construir sitios para la disposición final de residuos peligrosos, sólidos urbanos y de manejo especial. 14. Construir infraestructura pública y/o privada. 15. Arrojar, verter, descargar o depositar residuos sólidos o líquidos en el suelo, subsuelo y cualquier clase de cauce, acuífero y manantial, o desarrollar cualquier tipo de actividad que pueda contaminar. 16. Realizar actividades de dragado o de cualquier otra naturaleza, que generen la suspensión de sedimentos o provoquen áreas con aguas fangosas o limosa. 17. Rellenar, interrumpir, desecar o modificar los cauces naturales de los ríos, arroyos, corrientes y manantiales, entre otros flujos hidráulicos. 18. Excavar, nivelar, cortar o desmontar la vegetación del terreno.

Zona de Amortiguamiento
Subzona de Aprovechamiento Sustentable
Subzona de Aprovechamiento Sustentable de los Ecosistemas

Actividades Permitidas	Actividades No permitidas
<ol style="list-style-type: none"> 1. Desarrollar investigación científica y monitoreo ambiental debidamente autorizado. 2. Cambiar el uso de suelo con previa autorización. 3. Realizar ganadería, acuacultura y agricultura. 4. Establecer áreas verdes, recreativas y deportivas. 5. Excavar, nivelar, cortar o desmontar la vegetación del terreno. 6. Realizar obras de recuperación de suelos. 7. Implementar sistemas agroforestales y silvopastoriles. 8. Impulsar el manejo forestal sustentable, exclusivamente acciones y procedimientos que tienen por objeto la protección, la conservación y la restauración. 9. Aprovechar de manera sustentable los recursos para autoconsumo. 10. Realizar actividades para la prevención, control, combate de incendios y manejo del fuego 11. Inspección y vigilancia. 12. Reintroducir especies nativas. 13. Mantener caminos ya existentes, siempre y cuando no se pavimenten ni se modifiquen sus características actuales. 14. Instalar señalamientos preventivos, restrictivos e informativos. 15. Edificar infraestructura para ecoturismo, 16. Realizar obras de captación de agua que no modifiquen el paisaje original, saneamiento de cuerpos de agua y restauración de áreas tributarias de manantiales. 17. Realizar turismo de bajo impacto ambiental. 18. Realizar campismo, actividades deportivas (ciclismo de montaña, rapel, alpinismo). 19. Realizar visitas guiadas. 20. Filmar, fotografiar, capturar sonidos, con fines científicos, culturales o educativos. 21. Encender fogatas con las medidas pertinentes para no ocasionar siniestros. 	<ol style="list-style-type: none"> 1. Modificar taludes, cauces de ríos al dar mantenimiento a los caminos ya existentes. 2. Arrojar, verter, descargar o depositar residuos sólidos o líquidos en el suelo, subsuelo y cualquier clase de cauce, acuífero y manantial o desarrollar cualquier tipo de actividad que pueda contaminar. 3. Realizar actividades de dragado o de cualquier otra naturaleza, que generen la suspensión de sedimentos o provoquen áreas con aguas fangosas o limosas. 4. Introducir ejemplares o poblaciones de especies exóticas a la región. 5. Acosar, molestar o dañar de cualquier forma a las especies silvestres. 6. Alterar o destruir por cualquier medio o acción los sitios de alimentación, anidación, refugio o reproducción de las especies silvestres. 7. Rellenar, interrumpir, desecar o modificar los cauces naturales de los ríos, arroyos, corrientes y manantiales, entre otros flujos hidráulicos. 8. Alterar o destruir por cualquier medio o acción los sitios de alimentación, anidación, refugio o reproducción de las especies silvestres. 9. Desarrollar asentamientos humanos.

Zona de Amortiguamiento	
Subzona de Aprovechamiento Sustentable	
Subzona de Aprovechamiento Sustentable con Asentamientos Humanos	
Actividades Permitidas	Actividades No permitidas
<ol style="list-style-type: none"> 1. Realizar actividades de educación ambiental. 2. Cambiar el uso de suelo con previa autorización. 3. Construir infraestructura para ecoturismo, instalaciones deportivas. 4. Realizar actividades para la prevención, control, combate de incendios y manejo del fuego 5. Excavar, nivelar, cortar o desmontar la vegetación del terreno con autorización correspondiente. 6. Filmar, fotografiar, capturar sonidos, con fines científicos, culturales o educativos. 7. Realizar turismo de bajo impacto ambiental. 8. Dar mantenimiento a brechas y caminos existentes. 9. Dar mantenimiento a la infraestructura existente. 10. Desarrollar investigación científica y monitoreo ambiental. 11. Encender fogatas en los lugares establecidos. 12. Realizar visitas guiadas y observación de paisaje. 13. Instalar señalamientos preventivos, restrictivos e informativos. 14. Aperturar carreteras, autopistas, caminos pavimentados, senderos ecuestres y pedestres con autorización correspondiente. 15. Edificar infraestructura de torres de observación para inspección, vigilancia. 	<ol style="list-style-type: none"> 1. Practicar ganadería y agricultura. 2. Arrojar, verter, descargar o depositar residuos sólidos o líquidos en el suelo, subsuelo y cualquier clase de cauce, acuífero y manantial, o desarrollar cualquier tipo de actividad que pueda contaminar. 3. Construir sitios para la disposición final de residuos sólidos urbanos y de manejo especial. 4. Rellenar, interrumpir, desecar o modificar los cauces naturales de los ríos, arroyos, corrientes y manantiales, entre otros flujos hidráulicos. 5. Realizar actividades de dragado o de cualquier otra naturaleza, que generen la suspensión de sedimentos o provoquen áreas con aguas fangosas o limosas. 6. Modificar taludes, cauces de ríos al dar mantenimiento a los caminos ya existentes. 7. Realizar obras e infraestructura para servicios de agua potable, energía eléctrica y drenaje.

Zona de Amortiguamiento	
Subzona de Ecoturismo	
Actividades Permitidas	Actividades No permitidas
<ol style="list-style-type: none"> 1. Restaurar ecosistemas. 2. Realizar actividades para la prevención, control, combate de incendios y manejo del fuego. 3. Desarrollar investigación científica y monitoreo ambiental debidamente autorizada. 4. Reintroducir especies de flora y fauna nativa. 5. Colocar señalamientos preventivos, restrictivos e informativos. 6. Realizar ecoturismo. 7. Construir y mantener la infraestructura de ecoturismo, investigación, operación y administración. 8. Realizar obras de servicio de agua potable, energía eléctrica y drenaje. 9. Desarrollar actividades de educación ambiental. 10. Realizar actividades culturales, artísticas y tradicionales. 	<ol style="list-style-type: none"> 1. Cambio de uso de suelo. 2. Practicar ganadería y agricultura. 3. Instaurar sistemas agroforestales y agrosilvopastoriles. 4. Aperturar nuevos senderos, brechas o caminos. 5. Introducir y liberar especies exóticas de flora y fauna. 6. Capturar, remover, extraer, retener o apropiarse de la vida silvestre o sus productos, salvo para colecta científica e investigación. 7. Alterar o destruir por cualquier medio o acción, los sitios de alimentación, anidación, refugio o reproducción de los ejemplares o poblaciones silvestres. 8. Rellenar, interrumpir, desecar o modificar los cauces naturales y manantiales entre otros flujos hidráulicos

11. Realizar actividades piscícolas con fines de autoconsumo.	9. Arrojar, verter, descargar o depositar residuos sólidos o líquidos en el suelo, subsuelo y cualquier clase de cauce, acuífero y manantial o desarrollar cualquier tipo de actividad que pueda contaminar.
12. Manejo de arbolado y establecimiento de áreas verdes recreativas y deportivas.	10. Excavar, nivelar, cortar o desmontar la vegetación del terreno.
13. Filmar, fotografiar, capturar sonidos, con fines científicos, culturales o educativos.	11. Explorar y explotar recursos pétreos, minerales y materiales de construcción.
14. Vender alimentos y artesanías.	12. Construir confinamientos o sitios de disposición final de residuos sólidos urbanos y de manejo especial, así como de materiales y sustancias peligrosas.
15. Realizar senderismo.	13. Descarga de aguas residuales, sin tratamiento previo.
16. Desarrollar acciones de inspección y vigilancia.	14. Desarrollar actividades cinegéticas.
	15. Dejar materiales que impliquen riesgos de incendios.

VI. REGLAS ADMINISTRATIVAS A LAS QUE SE SUJETARÁN LAS ACTIVIDADES QUE SE DESARROLLAN EN EL ÁREA NATURAL PROTEGIDA

Capítulo I

Disposiciones generales

Regla 1: Las presentes Reglas Administrativas son de observancia general y obligatoria para todas aquellas personas físicas y jurídico colectivas que realicen actividades dentro del Parque Estatal "Santuario del Agua Presa Ñadó".

Regla 2: La aplicación de las presentes Reglas Administrativas corresponde a la Secretaría del Medio Ambiente del Gobierno del Estado de México, a través de la Comisión Estatal de Parque Naturales y de la Fauna, sin perjuicio de las atribuciones que correspondan a otras autoridades federales, estatales y municipales, de conformidad con la Declaratoria de creación del Parque Estatal, y demás disposiciones jurídicas aplicables.

Regla 3: Para efectos de lo previsto en estas reglas administrativas, además de las definiciones contenidas en el Código para la Biodiversidad del Estado de México y en el Reglamento del Libro Segundo, se deberán atender las siguientes definiciones:

- I. **Actividades recreativas y/o turísticas:** Aquellas consistentes en la observación del paisaje, flora y fauna en su hábitat natural y cualquier manifestación cultural, incluyendo al ecoturismo o turismo ecológico, mediante la realización de recorridos y visitas guiadas en rutas o senderos interpretativos ubicados en el Parque Estatal, con el fin de apreciar sus atractivos naturales.
- II. **Administración:** Autoridad encargada de la ejecución de actividades y acciones orientadas al cumplimiento de los objetivos de la conservación y preservación de las Áreas Naturales Protegidas, a través del manejo, gestión, uso racional de los recursos humanos, materiales y financieros con los que se cuente.
- III. **ANP:** Área Natural Protegida.

- IV. **Aprovechamiento sustentable:** La utilización racional de los recursos naturales en forma que se respete la integridad funcional y las capacidades de carga de los ecosistemas de los que forman parte dichos recursos, por periodos indefinidos.
- V. **CEPANAF:** Comisión Estatal de Parques Naturales y de la Fauna.
- VI. **Código:** Código para la Biodiversidad del Estado de México.
- VII. **CONAGUA:** Comisión Nacional del Agua.
- VIII. **Declaratoria:** Declaratoria del Ejecutivo del Estado por el que se establece el Área Natural Protegida con la categoría de Parque Estatal denominada "Santuario del Agua Presa Ñadó", publicada en el Periódico Oficial "Gaceta del Gobierno" el 12 de mayo de 2006.
- IX. **Parque Estatal:** Parque Estatal "Santuario del Agua Presa Ñadó".
- X. **PROPAEM:** Procuraduría de Protección al Ambiente del Estado de México.
- XI. **Reglas administrativas:** Disposiciones de carácter administrativo establecidas en este Programa para regular el manejo, conservación, restauración y aprovechamiento sustentable de los recursos naturales existentes en el Área Natural Protegida.
- XII. **Reglamento:** Reglamento del Libro Segundo del Código para la Biodiversidad del Estado de México.
- XIII. SEMARNAT. Secretaría de Medio Ambiente y Recursos Naturales.
- XIV. **SMAGEM:** Secretaría del Medio Ambiente del Gobierno del Estado de México.
- XV. **Usuarios:** Personas físicas o jurídico colectivas que de forma indirecta se benefician, utilizan de manera individual o colectiva los recursos naturales existentes en el Parque Estatal "Santuario del Agua Presa Ñadó".
- XVI. **Visitantes:** Personas físicas que ingresan al Parque Estatal "Santuario del Agua Presa Ñadó" para realizar actividades recreativas, esparcimiento, educativas, de investigación, culturales o de negocio.

Capítulo II

De las autorizaciones, concesiones y avisos

Regla 4: Para el otorgamiento de autorizaciones y demás permisos se deberá considerar lo dispuesto en el Código, la Declaratoria, Programa de Manejo y las disposiciones jurídicas aplicables.

Regla 5: Se requerirá autorización de la CEPANAF para realizar dentro del ANP, las siguientes actividades:

- I. Prestación de servicios turísticos;
- II. Visitas guiadas;
- III. Campamentos;
- IV. Actividades turísticas recreativas de campo que no requieran de vehículos;
- V. Filmaciones, actividades de fotografía, la captura de imágenes o sonidos por cualquier medio, con fines comerciales; y
- VI. Actividades comerciales.

Las personas físicas o jurídico colectivas autorizadas para ejecutar las actividades previstas en la fracción V de esta regla deberán, además de cumplir con los requisitos establecidos en las disposiciones jurídicas aplicables, presentar un informe final de actividades así como un ejemplar del material que genere durante la actividad autorizada.

Regla 6: Se requerirá de autorización por parte de la SEMARNAT, a través de sus unidades administrativas para la realización de las siguientes actividades:

- I. Colecta de ejemplares y sus derivados de la vida silvestre con fines de investigación científica y propósitos de enseñanza, en todas sus modalidades;

- II. Investigación, monitoreo o manipulación sin colecta;
- III. Manejo, control y remediación de problemas asociados a ejemplares o poblaciones que se tornen perjudiciales;
- IV. Aprovechamiento extractivo de ejemplares, partes y derivados de la vida silvestre;
- V. Registro de Unidades de Manejo para la Conservación de la Vida Silvestre;
- VI. Colecta de recursos biológicos forestales en todas sus modalidades;
- VII. Aprovechamiento de recursos forestales, maderables y no maderables en terrenos forestales o preferentemente forestales; y
- VIII. Remoción de arbolado por fenómenos meteorológicos, saneamiento por plagas y enfermedades y por presunto riesgo para la población.

Regla 7: Se requerirá de concesión del Ejecutivo Federal, a través de la CONAGUA para la realización de las siguientes actividades:

- I. Aprovechamiento de aguas superficiales; y
- II. Aprovechamiento de aguas subterráneas, conforme a lo previsto por los artículos 18 primer párrafo y 42 fracción I de la Ley de Aguas Nacionales.

Capítulo III

De los prestadores de servicios turísticos

Regla 8: El uso turístico y recreativo dentro del ANP se podrá llevar a cabo bajo los términos que establece el Programa de Manejo, siempre que preferentemente tengan un beneficio directo para los pobladores locales; no se provoque una afectación significativa a los ecosistemas y se promueva la educación ambiental.

Regla 9: Los prestadores de servicios turísticos que pretendan desarrollar actividades turísticas dentro del ANP deberán cerciorarse que su personal y los visitantes que contraten sus servicios cumplan con lo establecido en las presentes Reglas administrativas, siendo responsables solidarios de los daños y perjuicios que pudieran causar.

La CEPANAF no se hará responsable por los daños que sufran los visitantes o usuarios en sus bienes, equipos o integridad física.

Regla 10: Los prestadores de servicios turísticos se obligan a informar a los usuarios que están ingresando a un ANP, en la cual se desarrollan acciones para la conservación de los recursos naturales y la preservación del entorno natural; asimismo, deberán hacer de su conocimiento la importancia de su conservación y la normatividad que deberán acatar durante su estancia, pudiendo apoyar esa información con material gráfico y escrito.

Regla 11: El prestador de servicios turísticos recreativos deberá designar un guía especializado quién será responsable de cada grupo, mismo que debe contar con conocimientos básicos sobre la importancia y conservación del ANP.

Regla 12: El uso turístico y recreativo dentro del ANP se llevará a cabo bajo los criterios que se establezcan en las presentes Reglas administrativas y el Programa de Manejo, siempre que:

- I. No se provoque una alteración significativa a los ecosistemas del ANP, como erosión, compactación de suelo, contaminación de flujos hídricos, disminución de cobertura vegetal, alteración y perturbación de la vida silvestre;
- II. Que las actividades turísticas sean preferentemente promovidas por los pobladores locales y tengan un beneficio directo;
- III. Promueva la educación ambiental;
- IV. La infraestructura requerida sea acorde con el entorno natural; y
- V. Se promueva el uso de ecotecnias.

Regla 13: Los prestadores de servicios turísticos deberán contar con seguro de responsabilidad civil y de daños a terceros, durante el desarrollo de las actividades contratadas.

Regla 14: Los prestadores de servicios turísticos deberán estar acreditados y cumplir con las siguientes normas oficiales mexicanas o las que las sustituyan, según corresponda:

- I. NOM-08-TUR-2002, Que establece los elementos a que deben sujetarse los guías generales y especializados en temas o localidades específicas de carácter cultural;
- II. NOM-09-TUR-2002, Que establece los elementos a que deben sujetarse los guías especializados en actividades específicas; y
- III. NOM-011-TUR-2001, Requisitos de seguridad, información y operación que deben cumplir los prestadores de servicios turísticos de Turismo de Aventura.

Capítulo IV De los usuarios y visitantes

Regla 15: Durante el desarrollo temporal o permanente de actividades al interior del ANP, los usuarios o visitantes deberán acatar en todo momento las obligaciones señaladas en el Programa de Manejo y cumplir las disposiciones siguientes:

- I. Atender en todo momento las indicaciones del personal del ANP, para protección de los ecosistemas y su propia seguridad;
- II. Respetar señalamientos, senderos, miradores, torres de observación, casetas de vigilancia y el salón de usos múltiples;
- III. Evitar el acceso y desplazamiento por zonas de riesgo;
- IV. Otorgar el apoyo y las facilidades necesarias para que el personal de la Administración realice labores de protección y control, así como en situaciones de emergencia o contingencia;
- V. Hacer del conocimiento del personal del ANP las irregularidades que hubieren observado, así como aquellas acciones que pudieran constituir infracciones o delitos;
- VI. Depositar los residuos sólidos en los recipientes y sitios exclusivos para ese fin;
- VII. Transitar exclusivamente por los caminos permitidos, y
- VIII. No practicar deportes o juegos en áreas ocupadas con bosque.

Regla 16: Las actividades de alpinismo y montañismo se podrán realizar siempre y cuando se cuentan con las condiciones naturales adecuadas, se utilice el equipo de seguridad necesario y suficiente para mantener la integridad de las personas y se atiendan las instrucciones de ejecución de las mismas bajo la guía de un Prestador de servicios turísticos, cumpliendo las disposiciones normativas vigentes.

Capítulo V

De la operación de embarcaciones en los cuerpos de agua

Regla 17: Toda embarcación que se utilicen dentro de los cuerpos de agua del ANP, deberá cumplir con las disposiciones jurídicas aplicables, así como atender lo siguiente:

- I. Las embarcaciones: deberán funcionar en óptimas condiciones mecánicas y de seguridad;
- II. Respetar las señalizaciones, boyas o balizas, y reportar a las autoridades competentes cualquier daño a las mismas; y
- III. Queda prohibido derramar lubricantes, aguas negras, grises y residuales, así como cualquier tipo de residuo sólido.

Regla 18: Cualquier incidente que se considere una fuente de contaminación, deberá reportarse de inmediato a la Administración, para que se tomen las medidas preventivas y de control correspondientes.

Capítulo VI De la investigación científica

Regla 19: Todo investigador que ingrese para realizar actividades científicas al ANP, deberá notificar previamente a la Administración, el inicio de sus actividades de conformidad con lo establecido en la Regla 6, adjuntando una copia de la autorización correspondiente, debiendo informar del término de sus actividades y hacer llegar una copia de los informes exigidos en dicha autorización.

Regla 20: Todo investigador, deberá sujetarse a los lineamientos y condicionantes establecidos en la autorización respectiva, y observar lo dispuesto en la Declaratoria, el Programa de Manejo, la Norma Oficial Mexicana NOM-126- SEMARNAT-2000, que establece las especificaciones para la realización de actividades de colecta científica de material biológico de especies de flora y fauna silvestres y de otros recursos biológicos en el territorio nacional y demás disposiciones jurídicas aplicables, con el objeto de garantizar la correcta realización de las actividades de investigación científica y salvaguardar la integridad de los ecosistemas del ANP, y de los investigadores.

Regla 21: Los investigadores no podrán extraer ejemplares de flora, fauna, rocas o minerales, salvo que se trate de una actividad permitida en la subzona donde se pretenda realizar y cuenten con la autorización por parte de las autoridades correspondientes.

Capítulo VII Del aprovechamiento sustentable

Regla 22: Los recursos naturales podrán ser aprovechados en beneficio de los habitantes locales, en apego a la Declaratoria, el Programa de Manejo y demás disposiciones jurídicas aplicables.

Regla 23: El aprovechamiento de los recursos naturales tendrá los siguientes propósitos:

- I. Garantizar la subsistencia familiar rural, urbana y agroalimentaria en general;
- II. Impulsar las actividades y proyectos de manejo y aprovechamiento sustentable de la vida silvestre, agrícola, cría de animales domésticos, agroecológicos, agrosilvopastoriles, agroforestales y geotecnológicos; y

III. Implementar proyectos estratégicos y de alto impacto acordes a las condiciones reales y actuales del ANP.

Regla 24: Las actividades agroforestales, silvopastoriles, agrosilvopastoriles, agrícolas y plantaciones forestales comerciales dentro de la Subzona de Aprovechamiento Sustentable de los Ecosistemas, se podrán realizar siempre y cuando no impliquen el aprovechamiento o remoción de los relictos de vegetación original existentes, y se respete la composición original de los mismos, aun cuando queden inmersos dentro de una plantación forestal.

Regla 25: La realización de actividades agrícolas que se desarrollen en la subzona permitida deberá ser compatible con la conservación del ecosistema, evitando la erosión y degradación de los suelos, debiendo ser preferentemente de forma orgánica con germoplasma de la región.

Se podrán utilizar agroquímicos siempre y cuando se ajusten a las disposiciones jurídicas aplicables.

Regla 26: Las actividades ganaderas que se realicen dentro de la Subzona de Aprovechamiento de los Ecosistemas deberán evitar el pastoreo extensivo y el sobrepastoreo y procurar la regeneración de la vegetación natural, direccionando las actividades hacia la sustentabilidad.

Regla 27: El manejo forestal sustentable dentro del ANP, en todos los casos, se realizará con aprovechamientos restringidos conforme a las Normas Oficiales Mexicanas y demás disposiciones jurídicas aplicables.

Regla 28: Para la realización de las actividades de restauración deberán utilizarse para su rehabilitación, especies nativas de la región o en su caso especies compatibles con el funcionamiento y la estructura de los ecosistemas originales cuando científicamente se compruebe que no se afecta la evolución y continuidad de los procesos naturales.

Regla 29: Las personas físicas o jurídico colectivas que realicen actividades de acuacultura deberá regresar el agua utilizada a los cauces del ANP con la misma calidad de la fuente de origen, conforme a las disposiciones jurídicas aplicables.

Regla 30: El dragado de canales y drenes, se podrá realizar siempre y cuando sea con la finalidad de mantenimiento y evitar el ingreso de aguas residuales a cualquier cuerpo de agua dentro del ANP; el material removido no podrá ser depositado en áreas sujetas a inundación, en los bordos que delimitan a los drenes o dentro de los cuerpos de agua.

Regla 31: La instalación de senderos interpretativos se podrá realizar siempre y cuando se realicen sobre brechas ya existentes. Asimismo, la instalación de miradores como parte de senderos interpretativos se realizará en claros existentes sin la remoción de vegetación arbórea.

Regla 32: El aprovechamiento de leña para uso doméstico se permitirá siempre y cuando provenga de madera muerta o leña recolectada en el sitio o árboles derribados por causas naturales o fenómenos meteorológicos y deberá sujetarse a lo establecido en la Ley General de Desarrollo Forestal Sustentable y su Reglamento, así como lo previsto en las Normas Oficiales Mexicanas y demás disposiciones jurídicas aplicables.

Capítulo VIII De las prohibiciones

Regla 33: En la totalidad del ANP queda prohibido:

- I. Realizar obras o actividades que contravengan el destino y conservación de los elementos naturales dentro del ANP;
- II. Aperturar minas y la explotación de yacimientos pétreos y cualquier otra actividad de extracción del subsuelo o superficie a cielo abierto, a menos que cuente con la autorización ambiental y de desarrollo urbano estatal y municipal;
- III. Aprovechar fauna y flora silvestre, excepto para uso científico autorizado;
- IV. Introducir especies animales y vegetales exóticas o no compatibles con las condiciones ecológicas;
- V. Alterar el orden, provocar molestias o poner en riesgo la seguridad de los usuarios y visitantes;
- VI. Provocar cualquier tipo de alteración a los ecosistemas e infraestructura;
- VII. Extraer animales, plantas, rocas, arenas, suelo, excepto para fines de investigación, previa autorización;
- VIII. Capturar y cazar animales silvestres no afines a su investigación;
- IX. Alimentar, acosar o perturbar a los animales silvestres;
- X. Remover o extraer material edáfico, florístico y de materia orgánica;
- XI. Mover especímenes de poblaciones nativas de un área a otra o introducir animales provenientes de otra región;
- XII. Alterar o destruir por cualquier medio o acción los sitios de alimentación, anidación, refugio o reproducción de las especies silvestres;
- XIII. Abrir nuevos caminos y senderos en zonas del ANP no destinadas para ello,
- XIV. Transitar por zonas de riesgo;
- XV. Encender fogatas con vegetación viva,
- XVI. Dejar materiales y sustancias que impliquen riesgos de incendios,
- XVII. Alterar o destruir, por cualquier medio o acción los sitios de anidación, alimentación, refugio o reproducción de las especies silvestres,
- XVIII. Alimentar, acosar o perturbar la fauna silvestre,
- XIX. Transitar por zonas de riesgo,
- XX. Introducir especies animales y vegetales no compatibles con las condiciones ecológicas del ANP,
- XXI. Utilizar lámparas o fuentes luminosas para aprovechamiento y observación de fauna silvestre, y
- XXII. Las demás que determine la SMAGEM y las autoridades competentes de conformidad con las disposiciones jurídicas aplicables.

Capítulo IX De la inspección y vigilancia

Regla 34. La inspección y vigilancia del cumplimiento de las presentes Reglas Administrativas corresponde a la SMAGEM, por conducto de la PROPAEM y CEPANAF, sin perjuicio del ejercicio de las atribuciones que corresponden a otras autoridades federales, estatales y municipales.

Regla 35. La CEPANAF se coordinará con las autoridades federales, estatales y municipales para el ejercicio de sus atribuciones, así como en la atención de contingencias y emergencias ambientales que se presenten en el Parque Estatal. El personal del ANP otorgará el apoyo necesario en el ejercicio de las acciones de inspección y vigilancia que realicen las autoridades competentes.

Regla 36. La Administración ejercerá acciones de supervisión y control en sitios de especial interés para los visitantes del ANP, en hábitats de especies de flora y fauna silvestre, y en aquellas subzonas destinadas a la investigación científica.

Capítulo X

De las sanciones y recursos

Regla 37. El incumplimiento de las presentes Reglas administrativas, serán sancionadas de conformidad con lo dispuesto en el Código y demás disposiciones jurídicas aplicables.

Regla 38. Toda persona que tenga conocimiento de cualquier hecho u omisión que pudieran constituir infracciones a la normatividad ambiental dentro del Parque Estatal, deberá notificar a las autoridades competentes, así como a la Administración, para que se realicen las acciones jurídicas correspondientes.

Regla 39. Los usuarios que infrinjan las disposiciones contenidas en estas Reglas administrativas, no podrán permanecer en el Parque Estatal y serán remitidos ante las autoridades competentes, sin perjuicio de las sanciones a que en su caso se hagan acreedores.